

旭神

旭神市民委員会
旭神社会福祉協議会

第37号(令和2年6月25日)

発行責任者/藤井貞幸

森下一男

印刷所/アドヴァンス



安心安全な地域づくりを目指して

旭神市民委員会
会長 藤井貞幸

初夏の季節となりましたが、旭神市民委員会々員の皆様にはご健勝にてお過ごしのことと心からお慶び申し上げます。

非常に恐ろしい新型コロナウイルス感染症が全国に拡散したことにより、国は4月7日緊急事態宣言を発令しまし

たが、5月25日ようやく全面解除となりました、これを受けて道でも自粛要請が緩和されつつありますが、しかし未だ終息することなくクラスターが発生する等、安心して生活できる状況ではないように思われます。2月に発生したこのコロナウイルスにより3月から3密と不要不急の外出の自粛を余儀なくされたところでありますが、引き続き警戒しなければならぬと思います。

さて、今年の総会でありませんが、右記の状況から役員会等も開かず書面により対応し、総会につきましても書面で行うよう議員の皆様にご理解を戴くとともに委任状の提出を戴き、執行部に於いて

5月11日(月)令和2年度旭神市民委員会定期総会を開催いたしました。令和元年度各種事業報告決算・監査並びに令和2年度の各種事業計画、予算について提案しご承認戴き可決されました。

本年計画されております第20回旭神盆踊りの夕べは、楽しみにされている方もおられると思ひ、実施の判断をぎりぎりまで検討しましたが、子供達を主体とすること・食品を扱うこと等から、このウイルス感染の恐ろしさもあり中止すること致しました。又、地域における高齢者の皆様に労いと感謝の気持ち込めて開催する敬老の集いにつきましても様子を見ながら検討したく思います。

昨年11月2日オープンしたグリーンパルにつきましては、緑が丘スポーツクラブが主幹となり運営しております。事業内容につきましてはその都度周知し参加者を応募しているところでありませう。今後五地区市民委員会は運営に携わることとなります。

自主防災組織については、広報第36号で周知したところでありませうが、副会長を主体としリサーチ研修や危険箇所の見回りを実施したいと思ひます。

本年新たに神楽地区市民委員会連絡協議会に加入する事となりました。(1世帯当たり5円・均等割り1地区当たり4,300円)加入理由につきましては、神楽・緑が丘・西神楽地区除雪連絡協議会の1員、緑が丘まちづくり推進協議会の所管区域である、地区民生委員の区域が緑が丘地区に入っていることによるものであります。

本年役員改選がございました。旧役員の皆様には長きに渡り旭神市民委員会の各種事業に特段のご尽力を賜り心から厚く御礼申し上げます。又、新しく就任されました役員の皆様には、旧役員からしつかり引継ぎを受けられて当会事業運営にご尽力下さるよう宜しくお願い致します。

更に、本年度まちづくり推進協議会委員に北町内会の

大漣政尚会長が就任戴くこととなりました。地域における様々な課題解決に向けご尽力下さるようお願い致します。

結びに、本年度承認戴きました事業も既に進んでおりませう、旭神地区会員の皆様のご協力が無ければ到底事業遂行することが出来るものではありませう、どうか安心安全で住みよい地域づくりご理解とご協力を宜しくお願い申し上げます。

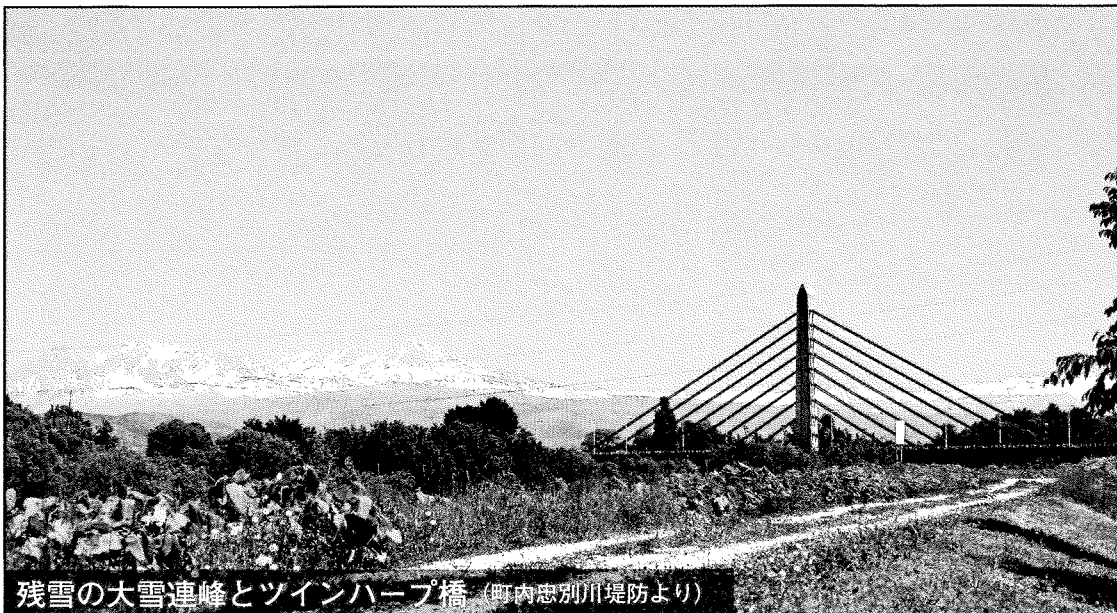

残雪の大雪山連峰とツインハーブ橋(町内忠別川堤防より)

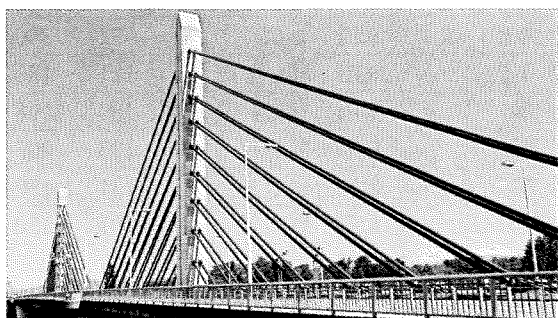

令和元年度 一般会計 決算・監査報告

令和元年度 旭神市民委員会
一般会計収支決算書

歳入	科 目	決算額	予算額	比較増減	摘 要
	前年度繰越金		139,798	139,798	0
町内会負担金		158,270	156,180	2,090	190円×833戸(前年比11戸増)
市活動補助金		366,600	364,400	2,200	均等割200,000 所得割200円×833戸
市助成金		0	0	0	敬老のつどい実行委員会へ移管
地区活動助成金		0	0	0	
雑収入		47,860	0	47,860	交通安全報奨金5,000 片岡家寸志30,000 敬老会残余繰入12,859 利息1
合計		712,528	660,378	52,150	

歳出	科 目	決算額	予算額	比較増減	摘 要
	需用費		47,824	55,000	-7,176
内訳	消耗品費等	0	5,000	-5,000	
	印刷製本費	9,990	20,000	-10,010	総会資料、コピー
	食料費A	10,995	0	10,995	役員会
	食料費B	26,839	30,000	-3,161	総会賄費
専門部交付金		415,000	415,000	0	広報部115,000 衛生部10,000 火防部10,000 交通部75,000 防犯部15,000 福祉厚生部65,000 女性部60,000 青少年育成部65,000
役務費		0	100	-100	
負担金・交付金		30,000	34,500	-4,500	[市連協] 総会懇親5,000 新年交礼15,000 [6P連] 負担金5,000 音楽祭協賛5,000
特別交付金		0	0	0	
使用料・賃借料		12,100	14,000	-1,900	会館使用料
交通費		0	1,000	-1,000	
予備費		41,000	140,778	-99,778	片岡家香典花輪 広報誌機関紙印刷製本費補填
合計		545,924	660,378	-114,454	

歳入合計 712,528円 - 歳出合計 545,924 = 差引残高 166,604円 次年度へ繰越

令和2年度 旭神市民委員会役員

役職名	氏名	町内会名	備考
会 長	藤井 貞幸	旭神南	
副 会 長	熊田 順一	旭神中央	
〃	芦野 和範	旭神第二	
監 事	松浦 祥文	旭神第二	
〃	平間 康宣	旭神南	
事務局 長	大瀧 政尚	旭神北	まちづくり推進協議会委員
会 計	若山 正徳	旭神西	
女 性 部 長	林 みかえ	旭神第二	
防 犯 部 長	福田 勝美	旭神みどり	
交 通 部 長	山本 利一	旭神北	
環境衛生部長	川田 渡	旭神みどり	
火 防 部 長	片岡 重光	旭神中央	
福祉厚生部長	石澤 敬治	旭神西	
青少年育成部長	畠山 徹	旭神東	
広 報 部 長	米田登喜夫	旭神東	

令和2年度定期総会終了

令和2年5月11日(月)19時より旭神みどり野会館において旭神市民委員会総会が開催されました。総会では令和元年度事業報告・決算・監査の報告、令和2年度の事業計画・予算等が満場一致で承認されました。

旭神市民委員会(町内会名)		班数	会員戸数	全世帯数
旭神みどり	会長 米川 功	8	91	350
旭神中央	〃 熊田 順一	9	121	150
旭神東	〃 畠山 徹	9	190	198
旭神西	〃 石澤 敬治	7	133	299
旭神南	〃 藤井 貞幸	7	131	150
旭神北	〃 大瀧 政尚	8	107	150
旭神第二	〃 芦野 和範	7	57	59
合 計		55	830	1,356

旭神地区子供達の夏休み期間

早朝ラジオ体操の取りくみ

すがすがしいさわやかな朝!子供達だけでなく大人の方も大勢参加
〔体操が終わった後は心身共にリフレッシュされますヨ〕

■各町内会の指定会場

各町内会ラジオ体操開始 7月25日(木)開始予定

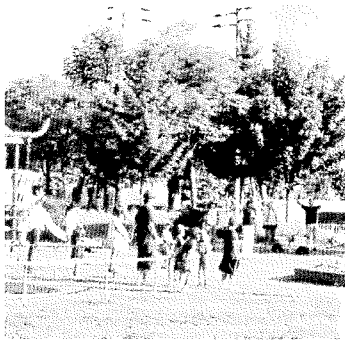

旭神地域真夏の最大イベント

盆踊りの夕べ

毎年大好評!大盛況ですが!

■旭神中央公園にて

第20回旭神盆踊りの夕べ

8月22日(土)開催予定していましたが、新型コロナウイルスのため中止となりました

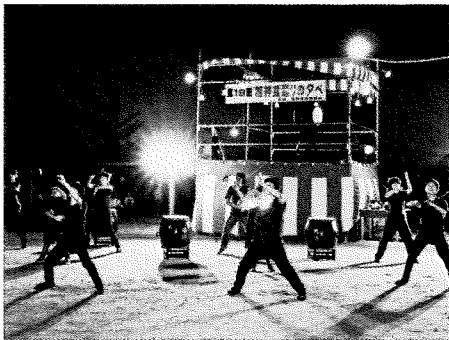

旭神市民委員会と旭神社会福祉協議会の協力
今年も旭神地区では、

いろいろな

楽しめるイベントが盛たくさん
今年の各イベントは、新型コロナウイルス禍の為、あくまでも予定です

皆さんも
ご参加
下さい。

旭神敬老のつどい

「敬老の日」に旭神地区の敬老ご招待者に演芸・演技をお祝いとして披露。楽しい時間を過ごしていただいています。

〔旭神太鼓倶楽部の子供達の迫力ある演奏が大好評ですが!〕

■みどり野会館にて

旭神敬老のつどい

9月21日(月)開催予定ですが、開催は検討中です!





旭神ふれあい 芸能のつどい

11月3日文化の日予定

毎年「文化の日」を記念して開催されます。
 出演者の皆さんはこの日の為に演芸・演技の披露をします。
 【ご来場の皆さんの軽食も用意、好評】 ■みどり野会館にて



小学生と高齢者のふれあい餅つきのつどい

小学生(参加者)全員が指導のもとに貴重な体験をして、餅づくりをしながら高齢者と楽しいおしゃべり談義で交流を深めています。
 貴重な体験が得られます!!
 親御さんは、お子さんに積極的におすすめしてください!

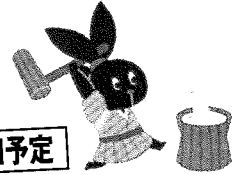

12月6日予定



旭神地区子供のつどい

1月中旬予定

いろいろなゲームや催しもので子供達は多に楽しんでます。
 友達をさそってどんどん参加して下さいネ。



新型コロナウイルス感染について

旭川市内においても新型コロナウイルス感染者が発生しています。

町内会の皆さまへの感染拡大防止のため、

- ・手洗いと咳エチケットの徹底
- ・3密(密閉空間、密集場所、密接場面)を避ける

※ 旭神町内の公園の施設についても一時立ち入り規制が実施されました



中央公園遊具

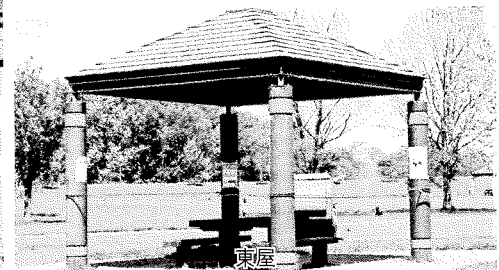
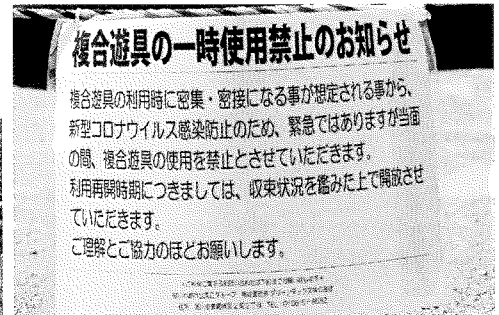

東屋

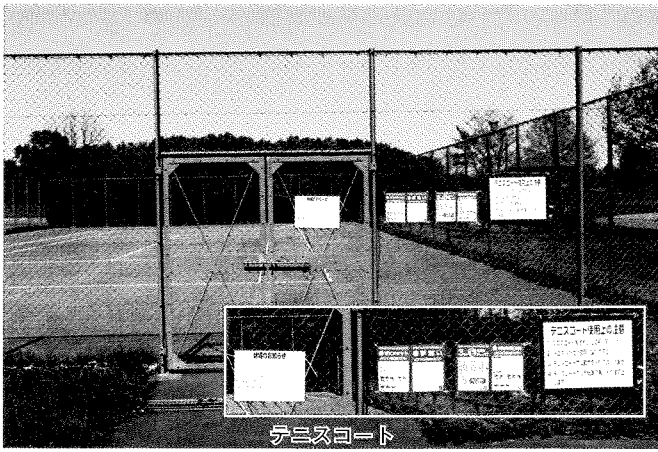

新型コロナウイルス感染症の予防 (啓発資料・リーフレット)

新型コロナウイルスの集団発生防止にご協力をお願いします

3つの「密」を避けましょう!

●換気の悪い密閉空間
●多数が集まる密集場所
●近所で会話や発声をする密接場面

3つの条件がそろった場所がクラスター(集団)発生のリスクが高い!

※3つの条件のほか、共同で使う物品には消毒などを行ってください。

長相食品 厚生労働省 厚労省 コナ

新型コロナウイルス感染症の予防にご協力をお願いします

3つの「密」を避けるための手引き!

●新型コロナウイルスの感染拡大を防ぐため、咳エチケット、手指衛生等に加え、「3つの密(密閉・密集・密接)」を避けてください。

●3つの密が重ならない場合でも、リスクを低減するため、できる限り「ゼロ密」を目指しましょう。

●屋外でも、密集・密接には、要注意。人混みに近づいたり、大きな声で話しかけることなどは避けましょう。

長相食品 厚生労働省 厚労省 コナ

新型コロナウイルスの感染拡大防止にご協力をお願いします

「密閉」「密集」「密接」しない!

●「ゼロ密」を目指しましょう。屋外でも、密集・密接には、要注意!

他の人と十分な距離を取ろう!
窓やドアを開けこまめに換気しよう!

屋外でも感染するような遊戯は避けましょう!
飲食店でも店舗を取りまわろう!

会話をするときにはマスクをつけましょう!
電車やエレベーターでは会話を慎みましょう!

長相食品 厚生労働省 厚労省 コナ

編集後記

第37号広報は旭神町内の令和2年度の行事などを紹介する紙面となっております。

新型コロナウイルス感染症拡大に伴い町内会行事にも支障が出ています。

今年度に行事予定しています催しについても変更があるかもしれません。

今後とも広報部は旭神地区のいろいろな活動を皆様のご協力いただきながら紙面でお知らせすべく努力して参ります。

編集委員長 米田登喜夫
委員 高田義昭、植村博人、大西正孝、竹内公孝、横堀貴弘、山田雅仁、福田賀仁

正しい手の洗い方

●爪は短く切っておきましょう
●時計や指輪は外しておきましょう

- 流水でよく手をめらした後、石けんをつけ、手のひらをよくこすりす。
- 手の甲をのほすようにこすりす。
- 指先・爪の隙を念入りこすりす。
- 指の間を洗います。
- 親指と手のひらをねじり洗いす。
- 手首も忘れずに洗いす。

石けんで洗い終わったら、十分に水で流し、清潔なタオルやペーパータオルでよく拭き取って乾かします。

マメに手洗い、マメにマスクでインフルエンザ予防!

厚生労働省

旭神協だより

令和2年度の活動について

今年度は波乱の年になりそうな予感が：

2月上旬から新型コロナウイルス感染症が6月になっても収まらず、いつになったら収まるのか。その影響もあり総会も変則的になり、7町内会の代議員の方々に委任状を頂き、5月25日の理事会によって令和2年度の事業計画が承認され、ようやくスタートを切ることが出来ました。

●「旭神ふれあい芸能のつどい」(地域特性を活かした事業) 11月3日(火)
●「小学生と高齢者の餅つきの日」(地域特性を活かした事業) 12月6日(日)
●「広報誌発行」年2回6月・3月市民委員会の広報誌に掲載
●「安心見守り事業」12月 1人暮らしの高齢者
●「募金活動」10月 街頭募金・大口募金等

●「事業内容として」
●「ふまねっと運動」(ふれあいサロン事業) 毎月金曜日午後1時～
●「敬老会のつどい」(市民委員会主催に参画)

「ふまねっと運動」に参加してみませんか

2月から5月まで4ヶ月間、新型コロナウイルスの関係で休止となっていました。6月から実施しています。

これだけ自粛期間が長いと体がなまってしまいますね。

自宅自粛も解除になり、社会が動き出し旭神社協としても新型コロナウイルスに対する条件・制約を遵守しながら実施していく所存です。皆様の参加をお待ちしております。



例年と変わりはありません、新型コロナウイルスの関係で見通しが立ちませんが、実施する場合には参加・御協力のほどよろしくお願いいたします。

森下 記

令和2年度 旭神社会福祉協議会役員

役職	氏名	町内会	役職	氏名	町内会
会長	森下 一男	東	理事	武田香代子	北
副会長	石澤 敬治	西	理事	佐藤 茂	第2
事務局長	河邑 英義	第2	理事	岡山 澄子	みどり
会計	河邑 英義	第2	理事	森 正幸	中央
監事	平間 康宣	南	理事	道藤 司明	東
監事	松浦 祥文	第2	理事	竹川 順一	西
理事	菊地美登里	みどり	理事	阿波 博紀	南
理事	相坂真由美	中央	理事	高橋 和雄	北
理事	石澤 明美	西	理事	佐藤 律子	みどり
理事	伊藤 康子	南			

ご紹介 旭神地区の民生児童委員

地域の皆さん、日常生活においてお悩みごと、お困り等ございましたら気軽に遠慮なく担当地区民生委員にご相談下さい!

氏名	町内会	住所	電話
菊地美登里	みどり	旭神3条2丁目2-8	66-0373
相坂真由美	中央	旭神2条4丁目7-5	66-4522
森下 一男	東	旭神1条5丁目7-19	66-2566
石澤 明美	西	旭神3条5丁目6-7	65-6641
伊藤 康子	南	旭神2条5丁目3-19	66-2006
武田香代子	北	旭神2条3丁目5-1	66-7475
佐藤 茂	第2	旭神町 19-72	65-6622

咳エチケット解説 厚生労働省 咳エチケット

バーコード読み取り機能付き携帯電話もしくはスマートフォンでご利用いただけます。



3つの咳エチケット 電車や職場、学校など人が集まる場所でやろう

①マスクがない時

マスクがない時は、肘の内側で咳を止めます。

②ティッシュ・ハンカチがなくても

ティッシュ・ハンカチがなくても、肘の内側で咳を止めます。

③袖で口・鼻を覆う

マスクやティッシュ・ハンカチが使えない時は、袖や上着の内側で口・鼻を覆いましょう。

鼻から顔までを覆い、隙間がないようにつけましょう。

ティッシュ・使ったらすぐにゴミ箱に捨てましょう。ハンカチ・使ったらなるべく早く洗いましょ。

マスクやティッシュ・ハンカチが使えない時は、袖や上着の内側で口・鼻を覆いましょう。

こまめに手を洗うことで病原体が拡がらないようにすることができます。



地区の「社会福祉協議会広報誌」は、赤い羽根共同募金の助成を受け発行しています。

